Primosegno Week Magazine

Primosegno Week Magazine è una testata giornalistica di Primosegno Edizioni S.r.l., registrata presso il Tribunale di Bergamo n.5/2017.

Pubblicazione digitale scaricabile al sito www.primosegno.com.

Sul sito è inoltre possibile scaricare i testi pubblicizzati nella presente edizione, ed altri ancora.

Direttore Responsabile: Giuseppe Politi

n.08/2020 - edizione di sabato 29 febbraio 2020
Distribuzione gratuita

Se i fini sono asimmetrici il gioco non è a somma zero poiché il vantaggio dell'uno non equivale di solito al danno dell'altro. (Carl von Clausewitz)

Negoziati con Regno Unito nel post Brexit

J.P.Morgan lancia un nuovo ETF su bond HY: analisi e selezione multifattoriale

Perché la blockchain è importante

Le tipologie di ricorso alla Corte Europea per i Diritti dell'Uomo

D.Lgs. 101/2018 e le novità per gli avvocati

Nuove bio-plastiche anti-scadenza

Istituzioni, non sempre c'è il tempismo

Le strategie anticrisi e le misure per l'economia

Giuseppe Politi

E mentre l'effetto coronavirus attanaglia economie ed imprese, espandendosi di giorno in giorno su scala mondiale, a parte le considerazioni di chi sostiene che sia poco più di un'influenza a differenza di altri che lo ritengono pericoloso per il fatto che non lo si conosce e non si hanno medicinali e vaccini sul virus, intanto sui territori si interviene con misure piuttosto aspre per contenere il contagio, dove solo in Italia, in circa una settimana, si sono avuti 650 contagiati, 17 decessi e 12 regioni coinvolte. Anche il presidente della Bce, Christine Lagarde, al riguardo sta pensando ad un comunicato che contenga novità di rilievo e misure ad hoc per fronteggiare l'epidemia. Non è sicuro però che questo avvenga prima di un incontro, ha anticipato Vitas Vasiliauskas, membro della banca, avvocato e funzionario lituano, attualmente governatore della banca centrale del suo Paese. Un possibile meeting straordinario della BCE per discutere (...)

Immobiliare, in aumento le convenzioni notarili

A pagina 3

Epidemia e lavoro, rimanere a casa ed essere in regola

A pagina 4

Impresa famigliare e separazione dei coniugi

A pagina 5

Miliardari chi perde più soldi per il coronavirus

A pagina 6

Commercio estero, cresce l'import e l'export

A pagina 9

Moody's, Covid-19: "fuori gioco l'economia globale"

A pagina 10

CORONAVIRUS: L'ECONOMIA MONDIALE IN GINOCCHIO

Il direttore generale del Fondo monetario internazionale, Kristalina Georigieva, al G20 dei ministri finanziari e dei governatori delle banche centrali a Riad, ha dichiarato che "il coronavirus mette in pericolo la ripresa economica mondiale". Inoltre, ha aggiunto che "serve una cooperazione globale per affrontare le sfide" che l'economia mondiale si trova ad affrontare, incluso il coronavirus che è un "una tragedia umana" con "impatto economico negativo. Anche nel caso di un rapido contenimento del virus, ci sarà un impatto sulla crescita in Cina e nel resto del mondo. Tutti speriamo in una ripresa rapida ma, data l'incertezza, è prudente prepararsi per gli scenari più avversi".

INCENTIVI SULLA VENDITA DI AUTO GREEN

Nonostante si registri un aumento delle vendite delle vetture green, secondo il presidente Gian Primo Quagliano "pesa ancora la demonizzazione del diesel che determina un crescente interesse per le alimentazioni alternative" a cui però non corrisponde "un'offerta di auto elettriche coerente con la capacità di spesa della massa degli automobilisti e una situazione delle infrastrutture per la ricarica delle batterie ancora molto lontana dagli standard minimi". Per incentivare un importante aumento di macchine elettriche o ibride servono politiche pubbliche che ne accompagnino l'introduzione sul mercato. Secondo il Ceo Emea Region di Fca, Pietro Gorlier, "sarebbe necessario agire su due leve: il sostegno alla domanda di mercato sia sostenendo … prosegue sul nostro sito

AIR ITALY: 1.450 ESUBERI, SCIOPERO DI 24 ORE

I licenziamenti collettivi sembrano non avere fine. Ora è il turno per i lavoratori di Air Italy. Ai 1.450 lavoratori è stata confermata "l'intenzione di adottare tutte le misure possibili di sostegno al reddito, compatibili a norma di legge con la procedura di liquidazione stessa". "Ancora non è arrivata alcuna lettera di licenziamento, ma giungerà non appena i liquidatori definiranno il percorso con i dirigenti aziendali. Non c'è alcuna intenzione della proprietà di fare alcunché: occorre evitare che partano le prime lettere", ha sottolineato il segretario della Filt Cgil regionale Arnaldo Boeddu. Di tutta risposta i sindacato hanno annunciato uno sciopero nazionale di 24 ore di tutto il personale delle società e compagnie del trasporto … prosegue sul nostro sito

Le strategie anticrisi e le misure per l'economia

Giuseppe Politi

prosegue dalla prima pagina

la questione coronavirus, aspetto non ancora confermato dall'istituzione centrale bancaria. Tra l'altro il banchiere ha specificato nell'eventuale possibilità di shock legati alla domanda, di non aspettarsi decisioni sul coronavirus già nel meeting di marzo visto che attualmente l'istituto ha adottato un approccio wait and see, in quanto, prima di tutto, ha continuato, la Banca Centrale Europea dovrà monitorare e capire il possibile impatto dell'epidemia sulle catene di approvvigionamento. Intanto, continuano gli interventi per arginare il problema, anche l'undicesima edizione del Salone del Risparmio prevista dal 31 marzo al 2 aprile è stata posticipata a giugno, il Salone di Ginevra 2020 che si doveva svolgere dal 5 al 15 marzo, l'edizione del Salone del Mobile posticipato a giugno, la Fiera del Verde, la mostra Fotografia di ricerca. Per lo sport, sono stati sospesi gli eventi e le competizioni sportive di ogni ordine e disciplina, in luoghi pubblici o privati, come prevede il decreto attuativo che riguarda tutti i comuni delle regioni Emilia-Romagna, Friuli Venezia Giulia, Lombardia, Veneto e Piemonte. Su tutta la Lombardia, focolaio principale, sono stati sospesi tutti gli eventi e le manifestazioni di qualsiasi natura, culturale, ludico, religioso, sportivo. Le sfilate a Milano nelle ultime giornate della Fashion Week hanno subito modifiche e sono state effettuate a porte chiuse, mentre il Duomo di Milano chiuso subito ai turisti, avrebbe intenzione di riaprire lunedì.

Immobiliare, in aumento le convenzioni notarili

Guido Politi

Nel terzo trimestre 2019 sono 183.479 le convenzioni notarili di compravendita e quelle relative ad atti traslativi a titolo oneroso per unità immobiliari. Aumentano dell'1,2% rispetto al trimestre precedente (+1,2% le abitazioni e +1,7% l'economico). Il settore abitativo migliora in tutte le aree del Paese (Nord-est +2,3%, Nord-ovest +1,3%, Sud +0,9% e Centro +0,7%), con eccezione delle Isole (-0,5%). Per il settore economico, la crescita, con intensità diverse, riguarda il Nord-est (+8,1%), il Sud (+0,9%) e il Centro (+0,3%); risultano in flessione le Isole (-1,1%) e il Nord-ovest (-0,8%). Il 94,5% delle convenzioni stipulate riguarda trasferimenti di proprietà di immobili a uso abitativo (173.381), il 5,2% quelle a uso economico (9.467) e lo 0,3% le convenzioni a uso speciale e multiproprietà (631). Rispetto al terzo trimestre 2018 le transazioni immobiliari aumentano complessivamente del 4,8% (+4,8% per il settore abitativo, +5,8% per quello economico). L'incremento tendenziale interessa tutto il territorio nazionale sia per l'abitativo (Nord-est +5,9%, Nord-ovest +5,7%, Sud +4,7%, Centro +3,8% e Isole +1,7%) sia per l'economico (Isole +14,2%, Nord-est +10,2%, Sud +8,4%, Centro +4,8%, Nord-ovest +0,2%). Per il settore abitativo la crescita è maggiore nei piccoli centri (+5,7%) e minore nelle città metropolitane (+3,7%). Invece, nel settore economico crescono di più le città metropolitane (+6,8% contro +5,2%). Le convenzioni notarili aumentano dell'1,7% rispetto al trimestre precedente e diminuiscono del 4,1% su base annua.

EUROCONSUMERS, ONLINE: DUE PRODOTTI SU TRE SONO PERICOLOSI

Dall'indagine appena pubblicata da Euroconsumers, condotta con altre quattro organizzazioni europee, su oltre 250 articoli comprati sulle principali piattaforme di shopping online, è emerso che, soprattutto per gli articoli fabbricati fuori dall'Europa, due su tre non rispettano gli standard europei di sicurezza. Tra i prodotti non a norma scoperti nel corso dell'indagine rientrano: caricatori usb/esterni/adattatori, giocattoli, capi di abbigliamento per bambini, prodotti per sbiancare i denti, gioielli, rilevatori di fumo e di monossido di carbonio e caschi da moto. Secondo Euroconsumers, se è vero che a nlivello legale le piattaforme online non sono tenute ad assicurare che tutti i prodotti venduti sulle loro pagine siano sicuri, ci vuole più responsabilità … prosegue sul nostro sito

ANTITRUST SUGLI EFFETTI DEL CORONAVIRUS

L'Autorità Garante della Concorrenza e del Mercato ha trasmesso in data odierna una richiesta di informazioni alle principali piattaforme di vendita e di altri siti di vendita on line in riferimento alle modalità di commercializzazione di prodotti igienizzanti per le mani e di mascherine monouso di protezione delle vie respiratorie. L'intervento è scaturito da numerose segnalazioni da parte di consumatori e associazioni i quali lamentavano, da un lato, la presenza di claim relativi all'asserita efficacia dei suddetti prodotti in termini di protezione e/o di contrasto nei confronti del Coronavirus e, dall'altro, l'ingiustificato e consistente aumento dei prezzi dei medesimi prodotti registrato negli ultimi giorni. Le imprese dovranno comunicare … prosegue sul nostro sito

ISTAT, LAVORO FEMMINILE: PRECARIETÀ E PART-TIME INVOLONTARIO

L'istat ancora una volta fa emergere un arealtà alquanto preoccupante: la precarietà del lavoro per le donne. Secondo l'istituto nazionale di statistica le caratteristiche del mondo lavorativo femminile si riassumono in precarietà, minore accesso alle figure apicali, crescita del part time involontario e della 'sovraistruzione'. In particolare, le donne che lavorano a tempo determinato sono, nella media dei primi tre trimestri del 2019, il 17,3% e quelle a part time sono ormai un terzo, il 32,8% contro l'8,7% degli uomini. Inoltre, il part time non è cresciuto come strumento di conciliazione dei tempi di vita, ma nella sua componente involontaria che ha superato il 60% del totale contro il 34,9 dello stesso periodo del 2007.

Epidemia e lavoro, rimanere a casa ed essere in regola

Guido Politi

L'effetto coronavirus crea molti disagi, non ultimo quello che spesso i lavoratori devono rimanere a casa. Il dipendente che decide autonomamente di rimanere a casa oppure viene messo in quarantena per ordine delle autorità sanitarie, può farlo? Ha cercato di dare spiegazioni la Fondazione Studi Consulenti del Lavoro in un documento in cui considera cinque casi che si potrebbero realizzare durante il rapporto di lavoro nei territori in cui è maggiormente presente il virus. Il primo è a casa per l'ordinanza: un'assenza a causa dell'ordine della pubblica autorità, che impedisce ai lavoratori di uscire di casa e si realizza per la sopravvenuta impossibilità a recarsi al lavoro per cause indipendenti dalla volontà del lavoratore, che resterà a casa ma con la retribuzione pagata; il secondo è la sospensione dell'attività aziendale: è evidente che permane il diritto alla retribuzione pur in assenza dello svolgimento della prestazione, rendendosi doveroso anche in questo caso il riconoscimento dell'accesso a trattamenti di Cassa integrazione guadagni (Cig) così come comunicato dal Ministero del Lavoro;il terzo è per la quarantena obbligatoria: riguarda i lavoratori posti in osservazione, in quanto hanno sintomi collegabili al virus, in questo caso il CCNL stabilisce che è assimilabile a tutti i casi di ricovero per altre patologie o interventi, pertanto, la sua assenza è per malattia, con le conseguenti tutele per la salute e la garanzia del posto di lavoro; la quarta è in quarantena volontaria: un comportamento di quarantena volontaria, anche in ragione del contatto con soggetti potenzialmente portatori di virus, nell'attesa della decisione dell'autorità pubblica, può rappresentare comunque un comportamento di oggettiva prudenza, rispondente alle prescrizioni della normativa d'urgenza, e disciplinato conseguentemente come per le astensioni dalla prestazione lavorativa obbligate dal provvedimento amministrativo; la quinta e ultima è assenti per paura di contagio: in questo caso, se non sussistono provvedimenti di Pubbliche Autorità che impediscano la libera circolazione, non consente di riconoscere la giustificazione della decisione e la legittimità del rifiuto della prestazione, ipotizzandosi l'assenza ingiustificata dal luogo di lavoro, con il rischio di provvedimenti disciplinari che possono sfociare anche al licenziamento.

DETRAZIONI, QUALI REGOLE PER NON PERDERLE

Detrazioni e spese detraibili devono essere pagate con strumenti tracciabili, quali bancomat, carta o assegno, mentre per le spese sanitarie, lo dimostra il ticket. Quindi i contanti sono ammessi per le spese in farmacia e in generale, per l'acquisto o il noleggio di dispositivi medici, per le prestazioni sanitarie rese da strutture pubbliche e per le prestazioni rese da strutture private accreditate al Servizio sanitario nazionale. Se per sbaglio si usano i contanti, viene in aiuto la legge 212/2000, ossia lo Statuto dei contribuenti, dove il comma 2 dell'art.3 stabilisce infatti che prevede un periodo di 60 giorni dall'entrata in vigore delle nuove norme nel quale gli errori in buona fede sono scusabili e le agevolazioni non si perdono.

STOP ALLE TASSE PER LA ZONA ROSSA CORONAVIRUS

Il ministro dell'Economia Roberto Gualtieri ha decretato la sospensione dei versamenti delle imposte e delle ritenute e gli adempimenti tributari per i contribuenti e le imprese residenti o che operano negli undici comuni interessati dalle misure di contenimento del contagio da Coronavirus, la cosiddetta zona rossa. Questa misura, dice Gualtieri, è "doverosa per cittadini ai quali siamo tutti vicini e abbiamo già concordato con Abi la sospensione delle rate dei mutui per i residenti della zona rossa". Il decreto, in corso di pubblicazione sulla Gazzetta Ufficiale, riguarda i versamenti e gli adempimenti scadenti nel periodo compreso fra il 21 febbraio e il 31 marzo 2020. I comuni interessati sono: in Lombardia Bertonico (LO) Casalpusterlengo (LO) Castelgerundo … prosegue sul nostro sito

Impresa famigliare e separazione dei coniugi

Giorgia Pagni

In presenza di un'impresa familiare, quali sono gli effetti che produce la separazione tra i coniugi? La prima cosa da dire è che con la separazione dei coniugi, consensuale o giudiziale che sia, continuano a rimanere in vita alcuni doveri nascenti dal matrimonio. L'impresa familiare è disciplinata dall'art. 230 bis c.c.. I requisiti principali sono l'esistenza di un rapporto di coniugio, parentela o affinità con il titolare dell'impresa (impresa individuale) o con ciascuno dei titolari della stessa (impressa collettiva) e il fatto che i famigliari prestino lavoro in modo continuativo. Secondo l'art. 230 bis c.c. "il familiare che presta in modo continuativo la sua attività di lavoro nella famiglia o nell'impresa familiare ha diritto al mantenimento secondo la condizione patrimoniale della famiglia e partecipa agli utili dell'impresa familiare ed ai beni acquistati con essi, nonché agli incrementi dell'azienda, anche in ordine all'avviamento, in proporzione alla quantità e qualità del lavoro prestato". L'impresa familiare può cessare o per morte dell'imprenditore o per esclusione o, infine, per recesso del partecipante. Si evince che l'ipotesi di separazione personale dei coniugi non rientra tra le cause di cessazione. Sul punto si sono pronunciate dottrina e giurisprudenza, mancando una normativa ad hoc. La dottrina maggioritaria sostiene che il coniuge separato può continuare a prestare la propria attività lavorativa nell'impresa. La giurisprudenza è di altro avviso, secondo la quale la separazione, pur non determinando il venir meno dello status di coniuge, incide sul nucleo familiare che viene privato di quella comunione di vita e di lavoro che sta alla base dell'impresa familiare. Ed è su questo presupposto che si ritiene che con il provvedimento ex art. 708 c.p.c., emesso dal Presidente del Tribunale, venendo meno i rapporti patrimoniali tra i coniugi, viene meno l'impresa familiare.

MULTE AGCOM, LE COMPAGNIE NON RIMBORSANO GLI UTENTI

Agcom ha deciso di multare gli operatori telefonici perché avrebbero dovuto dare in automatico i rimborsi per le tariffe a 28 giorni, ma non l'hanno fatto, da qui la multa per complessivi 9 milioni di euro. Sono 3 milioni per Tim, 2,5 milioni per Vodafone, 2 milioni per Wind 3 e 1,5 milioni per Fastweb. Già pesa sugli operatori la multa di 228 milioni di euro per l'ipotesi di cartello comminata dall'Antitrust per le stesse tariffe, adesso arriva un'altra tegola, quella di non distribuire in modo automatico i rimborsi am solo a chi ne fa richiesta, cioè neanche il 5% degli aventi diritto. Una differenza, per gli utenti e per le casse degli operatori, pari a centinaia di milioni di euro. Anche il Consiglio di Stato appoggia questa impostazione di Agcom.

SMART WORKING PER LA ZONA ROSSA CORONAVIRUS

Smart working. E' questa la parola d'ordine per i lavoratori delle aree colpite dall'emergenza coronavirus. Con il decreto del presidente del Consiglio del 23 febbraio si consente infatti "l'attivazione di tale modalità di lavoro a distanza anche in deroga ai limiti percentuali stabiliti dalla legge e dalla contrattazione collettiva, dopo una comunicazione alle organizzazioni sindacali". Con il suddetto decreto, il Governo ha voluto rendere " più immediato il ricorso allo smart working, o "lavoro agile". Inoltre, in tali aeree, per favorire il normale svolgimento dell'attività lavorativa, il Decreto del Presidente del Consiglio dei Ministri consente l'attivazione dello smart working anche in assenza dell'accordo individuale". L'acccordo individuale, si legge … prosegue sul nostro sito

Miliardari chi perde più soldi per il coronavirus

Guido Politi

Anche se il danno economico da Coronavirus non è calcolabile, ci sono alcune persone nel mondo, ovviamente miliardari che hanno avuto problemi sulle loro attività economiche. Come Sheldon Adelson (Usa), Micky Arison (Usa), Terry Gou (Taiwan), Stelios Haji Ioannou (Gran Bretagna) che hanno avuto una vera e propria variazione del patrimonio stimato, a causa della discesa dei titoli quotati dei rispettivi gruppi, tra l'inizio inizio gennaio e fine febbraio. Secondo Forbes, Sheldon Adelson (Casinò), ha perso circa 2,66 miliardi di dollari, l'8% del suo patrimonio economico di 35,8 miliardi di dollari. Invece, Micky Arison (Carnival), ha visto al suo patrimonio perdite per 1,15 miliardi di dollari. Anche Terry Gou (Foxxcon) e contratti con Apple, ha perso 950 milioni di dollari. Per finire, Stelios Haji-Ioannou (Easyjet) ha visto scendere il proprio patrimonio economico a 1,3 miliardi per i 120 milioni di dollari persi. Infatti, la compagnia aerea ha perso in Borsa il 27%, un tracollo delle azioni Easyjet dall'effetto coronavirus.

Nel 2020 riduzione del costo dell'elettricità

Paolo Baruffaldi

Secondo le previsioni di Arera (l'Autorità Garante dell'Energia Elettrica e il Gas), dal 1° gennaio la bolletta dell'elettricità dovrebbe registrare un calo del 5,4% mentre quella del gas salirà dello 0,8%. Nel primo trimestre del 2020 quindi le bollette dell'energia elettrica registreranno in deciso ribasso mentre si presenteranno in sostanziale stabilità quelle del gas. Il calo del fabbisogno per gli oneri generali, il contenimento delle tariffe regolate di rete (trasporto e distribuzione) e le basse quotazioni delle materie prime nei mercati all'ingrosso determinano infatti ad una riduzione del -5,4% per l'elettricità e un leggero aggiustamento per il gas, +0,8%. Secondo le stime, considerando il periodo tra il 1 gennaio 2020 e il 31 dicembre 2020 significa pagare 30,5 euro in meno per la luce e 8,50 euro in più per il gas. Un risparmio complessivo pari, quindi, a 22 euro. La riforma promossa da Arera consente di rimuovere la penalizzazione alla diffusione di elettrotecnologie … prosegue sul nostro sito

LE MODALITÀ PER SANARE L'OMESSA DENUNCIA DI INFORTUNIO SUL LAVORO

Ai sensi dell'art. 53 del Dpr. 1124/1965, il datore di lavoro è tenuto a denunciare all'INAIL gli infortuni dei dipendenti con prognosi di guarigione entro tre giorni. La denuncia dell'infortunio deve essere fatta entro due giorni da quello in cui il datore di lavoro ne ha avuto notizia e deve essere corredata da certificato medico. l'omissione della denuncia di infortunio, ovvero l'invio oltre i termini previsti, ha natura omissiva. In particolare, l'obbligo di denuncia grava sul datore di lavoro, il quale è tenuto ad adempierlo inviando la comunicazione, in via telematica, alla Sede INAIL competente per territorio in base al domicilio dell'assicurato. Pertanto, la condotta omissiva del datore di lavoro si concretizza nel luogo in cui l'obbligo di comunicazione andava assolto, determinandosi … prosegue sul nostro sito

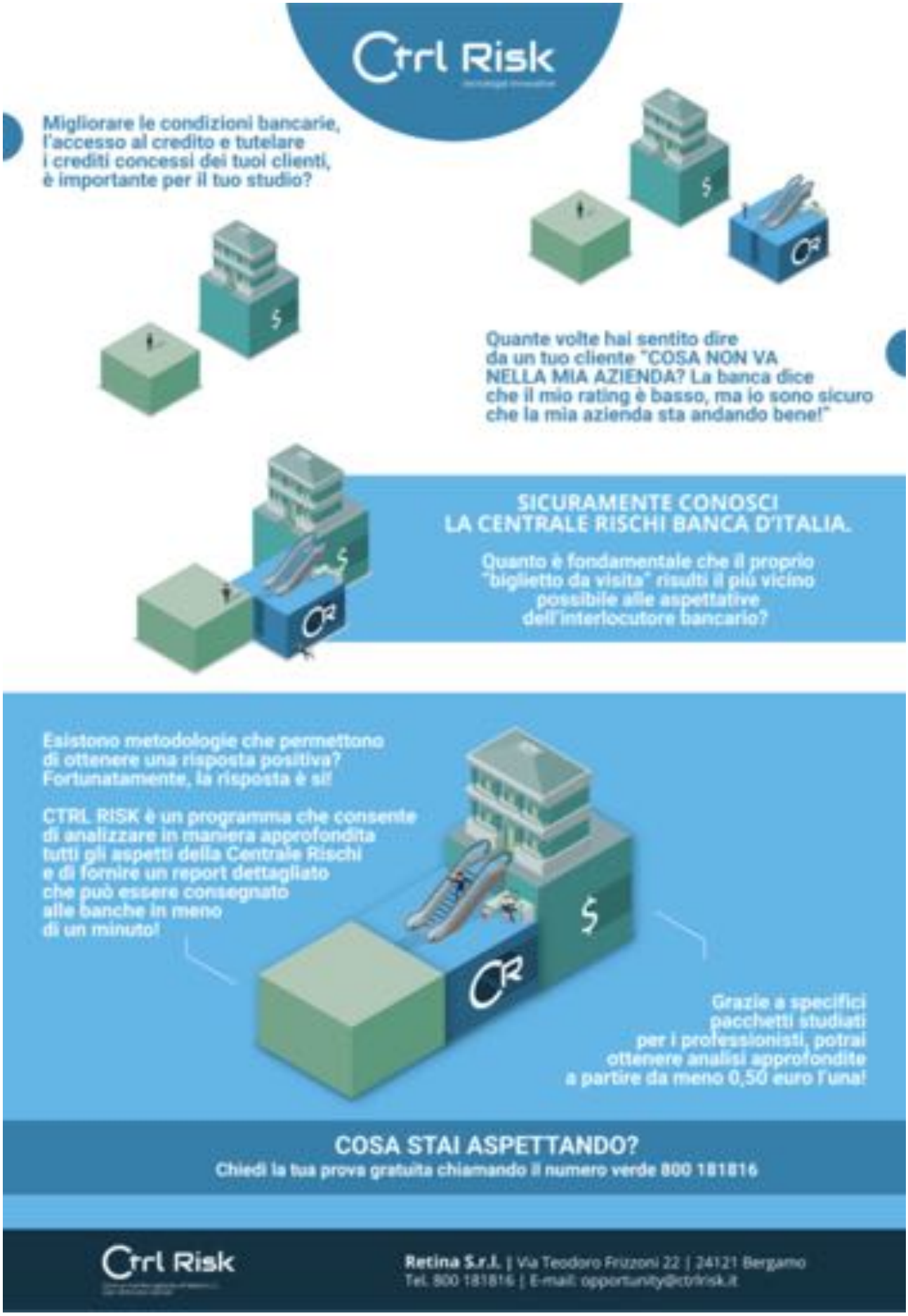
Ctrl Risk
Migliorare le condizioni bancarie, l'accesso al credito e tutelare i crediti concessi dei tuoi clienti, è importante per il tuo studio?
Quante volte hai sentito dire da un tuo cliente "COSA NON VA NELLA MIA AZIENDA? La banca dice che il mio rating è basso, ma io sono sicuro che la mia azienda sta andando bene!"
SICURAMENTE CONOSCI LA CENTRALE RISCHI BANCA D'ITALIA.
Quanto è fondamentale che il proprio "biglietto da visita" risulti il più vicino possibile alle aspettative dell'interlocutore bancario?
Esistono metodologie che permettono di ottenere una risposta positiva? Fortunatamente, la risposta è sì!
CTRL RISK è un programma che consente di analizzare in maniera approfondita tutti gli aspetti della Centrale Rischi e di fornire un report dettagliato che può essere consegnato alle banche in meno di un minuto!
Grazie a specifici pacchetti studiati per i professionisti, potrai ottenere analisi approfondite a partire da meno 0,50 euro l'una!
COSA STAI ASPETTANDO?
Chiedi la tua prova gratuita chiamando il numero verde 800 181816
Ctrl Risk
Retina S.r.l. | Via Teodoro Frizzoni 22 | 24121 Bergamo
Tel. 800 181816 | E-mail: opportunity@ctrlrisk.it

RIMBORSI, QUANDO È POSSIBILE OTTENERLI

Secondo il regolamento europeo, in caso di cancellazione per motivi indipendenti dal vettore aereo, il risarcimento non è dovuto, sono restituibili solo le tasse aeroportuali. La normativa europea prevede che il rimborso sia dovuto esclusivamente se è la compagnia aerea a cancellare il volo, quindi protestare è quasi inutile. Le compagnie ferroviarie Trenitalia e Italo, in alcuni casi, rimborsano il prezzo dell'intero biglietto anche se è il passeggero che rinuncia a salire sul treno. Una via per obbligare la compagnia aerea al rimborso è quella della causa civile, ma in questo caso bisogna valutare con molta attenzione, per esempio quando i biglietti sono costati una fortuna, in quanto le spese giudiziarie potrebbero essere più alte del volo … prosegue sul nostro sito

IL FALSO DELL'ASSEGNO CIRCOLARE

Secondo la sentenza n. 24165/2019 della Cassazione il falso in assegno circolare è stato depenalizzato dopo il decreto legislativo che ha abrogato l'art. 485 c.p. e riscritto il 491. Per la Corte, "può affermarsi che con l'entrata in vigore del d.lgs. 15.01.2016, n. 7, la politica di decriminalizzazione ha intrapreso una nuova strada di arretramento del diritto penale che ha comportato la trasformazione di taluni reati (a tutela della fede pubblica, dell'onore e de patrimonio) in illeciti civili a cui applicare sanzioni pecuniarie punitive irrogate dal giudice civile che si aggiungono alla sanzione riparatoria del risarcimento del danno". La corte ritiene dover affermare che il reato di falso in assegno circolare non è più previsto dalla … prosegue sul nostro sito

VIZI D'OPERA E PRESCRIZIONE NELL'APPALTO

Secondo la Cassazione il riconoscimento dei vizi e delle difformità dell'opera e l'assunzione dell'impegno di eliminarli, da parte dell'appaltatore implicano non solo l'accettazione delle contestazioni e la rinuncia a fare valere l'esonero della garanzia previsto dall'art. 1667 c.c., ma determinano, altresì, l'assunzione di una nuova obbligazione - sempre di garanzia - diversa e autonoma rispetto a quella originaria, che non necessita di alcuna accettazione formale della controparte, cui attribuisce il medesimo diritto di agire per i vizi ormai ex adverso riconosciuti e, quindi, svincolato dal termine decadenziale e soggetto al solo termine prescrizionale ordinario. Le norme sulla peculiare prescrizione ex art. 1667 c.c. - non possono estendersi … prosegue sul nostro sito

LE AZIENDE DI CENTERGROSS PRONTE A CONQUISTARE MOSCA

Un'esplosione di colori e fiori su tessuti impalpabili, giacche in pelle e minidress, lino e cotone per una eleganza raffinata e ancora denim proposto in varie tonalità. Sono le proposte di quattro brand del fast fashion italiano che si preparano a conquistare il mercato russo con la prima sfilata a Collection Premiere Moscow.

VOGUE-YOOX, PARTE LA CALL PER STARTUP

Cercasi startup del fashion con progetti innovativi e un approccio responsabile e sostenibile. Questo l'obiettivo della call lanciata dal progetto "Vogue YOOX Challenge - The Future of Responsible Fashion". L'iniziativa è rivolta allo scouting anche di designer e creativi oltre che a imprese innovative.

FIORI DI BACH PER I RITUALI ALLE THERMES MARINS

L'arrivo del primo caldo e l'addio al freddo passa per una serie di rituali che ci preparano all'estate: trattamenti mirati per preparare corpo e mente alle stagioni più intense. Questo l' obiettivo che Thermes Marins MonteCarlo ha ideato nuovi trattamenti dedicati alla cura di sé: il primo rituale propone percorsi basati … prosegue sul nostro sito

ITALIANI "SOMARI": LAVORATORI POCO ISTRUITI

Il lavoratore italiano è il meno istruito dell'Unione europea e i lavoratori laureati sono sempre meno. Secondo i dati Eurostat appena pubblicati, nel terzo trimestre del 2019 solo il 23,4% degli occupati dichiarava di avere la laurea a fronte del 36,8% dell'Ue a 28 e del 47,2% del Regno Unito, del 43,3% della Francia e del 30,6% della Germania. Dalle tabelle dell'istituto europeo di statistica emerge che gli uomini sono decisamente meno inclini agli studi rispetto alle donne: in Italia appena il 18,2% dei lavoratori maschi, infatti, risulta laureato. I lavoratori italiani, dunque, sono tra i peggiori in Europa a livello di istruzione. I dati cambiano quando si parla di lavoratori in possesso di diploma di terza media: il 29,7% degli italiani … prosegue sul nostro sito

ROBOT: COMPAGNI DI GIOCO PER BAMBINI DISABILI

I ricercatori dell'Airlab del Politecnico di Milano, nell'ambito del progetto 'Playbot4all', hanno sviluppato i nuovi giocattoli robotici inclusivi per bambini con disabilità cognitive. C'è Pechi, l'orango di peluche che invita a prendersi per mano e fare un girotondo. Yeti, una morbida palla di pelo bianco che insegna ad associare i colori. Robobin, il bidone intelligente che è felice se riceve i rifiuti giusti. E poi l'ultimo arrivato, Liten, una coda di peluche che si adagia intorno al collo e fa le fusa come un gatto. Secondo Andrea Bonarini, capo del gruppo di ricerca Airlab, "l'esperienza di gioco è importante per lo sviluppo delle capacità cognitive dei bambini e i robot permettono di creare esperienze di gioco accessibili a tutti, superando … prosegue sul nostro sito

APPLE: IN CINA VENDITE IN CALO -28%

L'epidemia di coronavirus continua ad avere effetti sulle decisioni, sui progetti e sulle finanze dei colossi della tecnologia, Apple inclusa. In Cina, come riporta Bloomberg, gli analisti di Ubs ritengono che la domanda di iPhone sia scesa del 28% a gennaio rispetto al mese precedente. Ma la situazione non migliorer, anzi: "i numeri di febbraio saranno probabilmente molto peggiori a causa di entrambi i problemi di domanda e offerta relativi allo scoppio del virus". Apple, oltre ad aver registrato un grosso calo delle vendite e della produzione, ha inoltre chiuso tutti i suoi 42 negozi fisici nella Cina continentale a causa dell'epidemia e sta iniziando a riaprirli ora. Le spedizioni complessive di smartphone a gennaio in Cina sono crollate del … prosegue sul nostro sito

Commercio estero, cresce l'import e l'export

Guido Politi

A gennaio, cresce l'import (+7,2%) e l'export (+5,4%). L'incremento dell'export riguarda maggiormente energia (+13,6%), beni strumentali (+9,5%) e beni di consumo non durevoli (+4,5%). Per l'import, anche l'energia (+13,2%), beni strumentali (+8,9%), beni di consumo non durevoli (+6,0%) e beni intermedi (+2,9%), mentre diminuiscono i beni di consumo durevoli (-1,1%). Nel trimestre novembre 2019-gennaio 2020, l'export extra Ue è negativo (-2,7%), in calo i beni strumentali (-4,6%) e beni di consumo durevoli (-3,6%). Nello stesso periodo, anche l'import diminuisce (-1,7%): beni intermedi (-2,5%), beni di consumo non durevoli (-2,2%) e beni strumentali (-1,9%). A gennaio, l'export aumenta su base annua (+4,4%), di più per energia (+24,5%) e beni strumentali (+10,1%). L'import aumenta (+2,3%), grazie ad energia (+11,0%), beni di consumo non durevoli (+6,2%) e beni strumentali (+3,8%). Il saldo commerciale a gennaio è a -280 milioni (-586 milioni a gennaio 2019). Aumenta l'avanzo nell'interscambio di prodotti non energetici (da +2.719 milioni per gennaio 2019 a +3.319 milioni per gennaio 2020). A gennaio 2020 l'export verso Turchia (+35,1%), Giappone (+33,1%), paesi OPEC (+16,0%) e Stati Uniti (+9,5%) aumenta su base annua. Diminuisce verso India (-15,2%), Cina (-11,9%) e paesi MERCOSUR (-4,1%). Gli acquisti da Medio Oriente (+17,3%), Stati Uniti (+15,7%), India (+11,7%), paesi ASEAN (+7,1%) e paesi OPEC (+6,8%), incrementano maggiormente. In diminuzione gli acquisti da paesi MERCOSUR (-32,9%), Russia (-27,4%) e Svizzera (-3,1%).

ISTAT, L'ANALISI SUI POSTI VACANTI E LE ORE LAVORATE

L'Istat, analizza i posti vacanti e le ore lavorate e sul totale delle imprese con dipendenti nell'industria e nei servizi privati, pari a circa 1,6 milioni, le imprese con meno di dieci dipendenti – che rappresentano l'86% del totale – contribuiscono per il 28,6% al complesso delle posizioni lavorative, per il 26,8% a quello delle ore lavorate e per il 39,2% a quello dei posti vacanti. Il tasso di posti vacanti è quindi più elevato di quello calcolato sulle imprese con almeno dieci dipendenti. Sulla base dell'ultimo dato disponibile, relativo al terzo trimestre del 2019, il tasso di posti vacanti sale dall'1,1% all'1,4%, mentre gli indici del monte ore lavorate e delle ore lavorate per posizione dipendente variano rispettivamente da 112,5 a 112,4 e da 100,2

… prosegue sul nostro sito

Moody's, Covid-19: "fuori gioco l'economia globale"

Giorgia Pagni

Secondo l'agenzia di rating Moody's, se il Covid-19 dovesse trasformarsi una pandemia globale, quella che era una minaccia solo per l'economia cinese diventerà un problema ben più grosso, fino ad arrivare a minacciare l'economia mondiale. Sempre secondo l'agenzia "l'economia globale subirà dal coronavirus un impatto sul Pil di quasi un punto percentuale (annualizzato) nel primo trimestre, e rallenterà di 0,4 punti percentuali fino al 2,4% nel 2020. Per il contesto, la crescita potenziale globale è stimata al 2,8%. L'economia Usa - secondo l'agenzia - registrerà una crescita di solo l'1,3% nel primo trimestre (annualizzato), in calo dello 0,6% a causa del virus. La crescita nel 2020 dovrebbe ora essere dell'1,7%, in calo dello 0,2%. La crescita potenziale dell'economia Usa e' stimata intorno al 2%. Mark Zandi, Chief Economist di Moody's, rincara la dose, dichiarando che "Covid-19 è sbucato dal nulla. Può essere quello che gli economisti chiamano un cigno nero, un evento raro e intrinsecamente imprevedibile con gravi conseguenze. Tutti noi speriamo che lo sforzo globale per contenere il virus garantisca che questo cigno nero non volerà. Ma è prudente essere preparati se lo farà. Una pandemia provocherà - viene ribadito - una recessione globale e statunitense nel primo semestre di quest'anno. L'economia era già fragile prima dell'epidemia e vulnerabile a tutto ciò che non si è attenuto al copione. Covid-19 è fuori copione".

Prezzi al consumo, stabili ma crescono su base annua

Guido Politi

Nel mese di febbraio l'indice nazionale dei prezzi al consumo per l'intera collettività (NIC), al lordo dei tabacchi, non registra variazioni su base mensile ma un aumento dello 0,4% su base annua (da +0,5% del mese precedente). La lieve decelerazione dell'inflazione è dovuta ai prezzi dei Beni energetici non regolamentati (che passa da +3,2% a +1,2%), dei Servizi relativi ai trasporti (da +2,6% a +1,5%) e, in misura minore, dei Tabacchi (da +2,9% a +1,5%) e dei Beni alimentari non lavorati (da +0,8% a +0,2%); tali andamenti sono stati solo in parte compensati dall'accelerazione dei prezzi dei Beni alimentati lavorati (da +0,6% a +1,1%) e dal ridursi dell'ampiezza della flessione dei prezzi dei Servizi relativi alle comunicazioni (da -5,2% a -2,8%) L'inflazione di fondo, al netto degli energetici e degli alimentari freschi, e quella al netto dei soli beni energetici rimangono entrambe stabili a +0,8% e diminuiscono i prezzi dei Beni energetici, Servizi dei trasporti (-0,8%). L'inflazione decelera lievemente per i beni (da +0,1% a -0,1%), mentre rimane stabile per i servizi (+1,0%); il differenziale inflazionistico è a +1,1%. Stabile l'inflazione per … prosegue sul nostro sito

Procura: prezzi alle stelle per disinfettante mani e mascherine

Giorgia Pagni

Prezzi alle stelle per disinfettanti mani e mascherine e altri prodotti sanitari, andati a ruba in questi giorni per l'emergenza coronavirus. . Per dare un freno a questa situazione è intervenuta la procura di milano che ha aperto una inchiesta "contro ignoti", a seguito delle manovre speculative nella vendita di questi oggetti a prezzi maggiorati. La Guardia di Finanza infatti, ha acquisito documenti e dati presso Amazon e eBay. L'inchiesta è stata aperta dai procuratori aggiunti di Milano, Tiziana Siciliano ed Eugenio Fusco definendo questa situazione inaccettabile e sotto gli occhi di tutti. In particolare, gli inquirenti hanno verificato, ad esempio, che in questi giorni le confezioni con 50 mascherine sono state vendute online anche a 100 euro, ossia a 2 euro a mascherina, mentre il loro costo non supera i 20 centesimi. Ma non solo: in aggiunta al reato di manovre speculative, potrebbe essere anche contestato il reato di frode nell'esercizio del commercio, poiché a volte vengono vendute mascherine chirurgiche spacciate per quelle Ffp3, ossia quelle adatte per questo tipo di emergenze. La Angelini Pharma, l'azienda che produce l'Amuchina, il disinfettante per le … prosegue sul nostro sito

Indici, calo fiducia consumatori cresce per imprese

Giuseppe Politi

A febbraio diminuisce l'indice del clima di fiducia dei consumatori (da 111,8 a 111,4) mentre l'indice del clima di fiducia delle imprese è in aumento (da 99,2 a 99,8). Tutte le componenti del clima di fiducia dei consumatori sono in flessione, più in dettaglio, il clima economico, il clima personale e il clima corrente sono in lieve calo (da 123,8 a 123,4, da 108,4 a 107,8 e da 110,7 a 110,6, rispettivamente) mentre il clima futuro diminuisce di più (da 114,6 a 112,7). Per le imprese, segnali diversi sia dall'industria sia dai servizi. In particolare, nel settore manifatturiero l'indice aumenta da 100,0 a 100,6 mentre nelle costruzioni l'indice è in calo passando da 142,7 a 142,3; nei servizi la fiducia rimane stabile rispetto al mese scorso (a 99,4) e nel commercio al dettaglio l'indice aumenta da 106,6 a 107,6. Per le componenti dell'indice di fiducia, nell'industria manifatturiera migliorano i giudizi sugli ordini e le scorte di prodotti finiti sono giudicate in decumulo; le attese di produzione, tuttavia, sono in calo. Nelle costruzioni, l'evoluzione negativa dell'indice è determinata dal peggioramento dei giudizi sugli ordini. Nei servizi di mercato, si rileva una dinamica negativa sia dei giudizi sull'andamento degli affari sia di quella delle attese sugli ordini. I giudizi sugli ordini, invece, sono in miglioramento. Nel commercio al dettaglio l'aumento della fiducia è trainato dalle attese sulle vendite, in deciso miglioramento. L'aumento delle attese è diffuso sia alla grande distribuzione … prosegue sul nostro sito

Coinbase versus Coronavirus: piano contro la minaccia

Giorgia Pagni

Anche il mercato Bitcoin sta subendo l'effetto coronavirus: la notizia della propagazione del virus in Italia ha danneggiato sia i mercati tradizionali che quelli delle criptovalute, portando ad una contrazione del prezzo di Bitcoin di circa il 3%. Brian Armstrong, CEO di Coinbase, ha pubblicato un documento che descrive in tre fasi come l'azienda affronterà il problema. La prima fase si attiverà nel momento in cui verranno confermati più di 100 casi di persone infette e consiste nell'incremento della frequenza delle pulizie dei propri uffici limitando i visitatori soltanto al personale essenziale e promuovendo lo smart working. La fase 2, con 1000 casi confermati, non permetterà l'ingressp di visitatori esterni e non offrirà pasti in loco. Infine, la fase 3, viene introdotta con la seguente frase: "L'isolamento è fallito, la situazione è seria". In questo caso tutti i dipendenti di Coinbase dovrebbero lavorare da casa e verrebbero richiesti i servizi di un'azienda di terze parti per sanificare gli uffici. L'accesso alle sedi di Coinbase verrebbe di fatto bloccato. Coinbase ha inoltre vietato tutti i viaggi di lavoro diretti in Italia, Cina, Hong Kong, Giappone e Corea del Sud. Amstrong ha dichiarato che "la nostra aspettativa è che il tasso di mortalità scenderà significativamente, una volta che anche i casi poco gravi verranno inclusi nel conteggio complessivo. Inoltre in Occidente, dove sono presenti meno situazioni abitative multi-generazionali ad alta densità, la trasmissione del virus rimarrà limitata".

BERGAME
la Bergamo curiosa
Città Alta Plurale
Parte il progetto
per una migliore vivibilità
Le mura venete
Suggestivi gli accessi
delle storiche cinque porte
Convegno
Loss Recovery, tra class
actions e processi penali
L'evento
La mostra "in Peterzano"
l'allievo di Tiziano
Rapporto Green Italy
Vince la Lombardia
per iniziative sull'ambiente
Carnevale
Le origini e i significati
di una festa tipica
Food and Drink
16 chef bergamaschi
per la nuova edizione
ARTE
CULTURA
TURISMO
ECONOMIA

Markets Advisor
CENTRO STUDI
IN COLLABORAZIONE CON
Investment Protection Advisors
primosegno Magazine
SMART FINANCE
DA OTTOBRE
LA TRASMISSIONE
DEDICATA AL MONDO
DELLA FINANZA SU
seilatv
Canale 216
WWW.MARKETSADVISOR.COM

DIRITTO

A cura di Paolo Baruffaldi

Le tipologie di ricorso alla Corte Europea per i Diritti dell'Uomo

Chi ritiene di aver subito una violazione dei diritti garantiti dalla CEDU può rivolgersi al Corte Europea per i Diritti dell'Uomo con sede a Strasburgo. La Convenzione europea per la salvaguardia dei diritti dell'uomo prevede la possibilità di adire la Corte Europea dei diritti dell'uomo tramite due tipi di ricorsi: i ricorsi interstatali; i ricorsi individuali. Secondo l'art. 33 della CEDU, con riferimento ai ricorsi interstatali, "ogni Alta Parte contraente può deferire alla Corte ogni inosservanza delle disposizioni della Convenzione e dei suoi Protocolli che essa ritenga possa essere imputata ad un'altra Parte contraente". Dunque, il ricorso interstatale è proposto da uno degli Stati firmatari della CEDU che abbia intenzione di denunciare un altro Stato firmatario per la violazione dei principi contenuti nella Convenzione. L'art. 34 della CEDU riguarda, invece, i ricorsi individuali. Tale norma dispone prevede che "la Corte può essere investita di un ricorso da parte di una persona fisica, un'organizzazione non governativa o un gruppo di privati che sostenga di essere vittima di una violazione da parte di una delle Alte Parti contraenti dei diritti riconosciuti nella Convenzione o nei suoi Protocolli. Inoltre, le Alte Parti contraenti si impegnano a … prosegue sul nostro sito

La presunzione del rapporto di lavoro subordinato

Con la sentenza n. 24873 del 4 ottobre 2019, i giudici della Suprema Corte hanno affermato che, una volta accertata la omogeneità di mansioni svolte dal lavoratore prima (con un contratto di collaborazione) e dopo l'inquadramento come dipendente, il riconoscimento della subordinazione retroagisce agli anni precedenti l'assunzione formale con rapporto di lavoro subordinato. Nel caso esaminato dalla Corte di Cassazione l'assunzione di un lavoratore era stata preceduta da un rapporto di co.co.co. (collaborazione coordinata e continuativa) e in seguito era quindi insorta una controversia in merito all'insorgenza del rapporto subordinato. I giudici di merito avevano infatti sostenuto che anche prima dell'insorgenza del rapporto di lavoro subordinato sussisteva il medesimo tipo di rapporto, mascherato dal rapporto di co.co.co.. Secondo la Suprema Corte, il rapporto di lavoro subordinato, avendo natura retroattiva, investe tutto ciò che ne consegue a livello di adempimento e gestione del rapporto di lavoro. Quindi, sia la formale assunzione da lavoratore dipendente, nonché il periodo in cui il lavoratore era inquadrato con un rapporto di collaborazione coordinata e continuativa, non può che retroagire agli anni precedenti. Il tema discusso dalla Corte rappresenta … prosegue sul nostro sito

La qualifica del lavoratore e il diritto agli aumenti in busta paga

Secondo la Suprema Corte di Cassazione, anche nel caso in cui il datore di lavoro assegni al lavoratore inquadrato in una determinata categoria solo alcune delle mansioni corrispondenti alla categoria superiore, con prevalenza tuttavia rispetto agli altri compiti allo stesso affidati, opera il meccanismo di avanzamento automatico nella qualifica superiore. Secondo il principio previsto dall'art. 2103 c.c. non si richiede che il lavoratore svolga tutte le mansioni di coloro che sono inquadrati nella qualifica superiore. Sul tema la ratio legis prevede unicamente che i compiti affidati al lavoratore siano superiori a quelli della categoria in cui è inquadrato. La Cassazione ha riconosciuto, come il lavoratore svolgesse effettivamente delle mansioni con un inquadramento superiore al proprio contratto. Pertanto il lavoratore che svolge mansioni superiori rispetto al livello contrattualmente assegnato, obbliga al datore di lavoro di corrispondere automaticamente una retribuzione maggiore. A tal fine, però, è necessario che le … prosegue sul nostro sito

FISCO

A cura di Barbara Fumagalli

Lettere d'intento 2020: nel cassetto fiscale dal 2 marzo

Sono state dettate le modalità con cui sono rese disponibili a ciascun fornitore, mediante l'utilizzo del "Cassetto fiscale", le informazioni relative alle dichiarazioni d'intento trasmesse dagli esportatori abituali per via telematica all'Agenzia medesima, al fine di consentire a questi ultimi di avvalersi della facoltà di effettuare acquisti senza applicazione dell'imposta. Si ricorda infatti che, per potersi avvalersi della facoltà di effettuare acquisti o importazioni senza l'applicazione dell'IVA, l'esportatore abituale deve inviare apposita dichiarazione d'intento per via telematica all'Agenzia delle Entrate che rilascia la ricevuta con l'indicazione del protocollo di ricezione. Per consentire agli esportatori abituali di avvalersi della facoltà di effettuare acquisti senza applicazione dell'IVA, l'Agenzia delle entrate, a partire dal 2 marzo 2020 metterà a disposizione le dichiarazioni di intento nel Cassetto fiscale dei fornitori. Il Provvedimento inoltre aggiorna il modello di dichiarazione, le relative istruzioni e le specifiche ... prosegue sul nostro sito

Coronavirus: stop alle assemblee condominiali nelle zone colpite

Le conseguenze del coronavirus colpiscono anche le assemblee condominiali. Infatti, a seguito dell'emanazione delle varie ordinanze regionali emesse da: Lombardia,Veneto,Emilia Romagna,Friuli Venezia Giulia. Sono state generalmente sospese le "manifestazioni o iniziative di qualsiasi natura, di eventi e di ogni forma di riunione in luogo pubblico o privato, anche di carattere culturale, ludico sportivo e religioso, anche se svolti in luoghi chiusi aperti al pubblico". Sicuramente, pertanto rientrano nella sospensione le assemblee condominiali e pertanto sono molti gli amministratori di condominio che hanno inviato raccomandate con le disdette delle assemblee già convocate. Attenzione va prestata al fatto che nel caso in cui si verificasse la mancata sospensione della riunione, le conseguenze sono piuttosto pesanti: arresto fino a tre mesio ammenda fino a 206 euro.

Sospensione contributi e premi INAIL per Coronavirus

La ministra del lavoro ha comunicato le misure per quanto riguarda gli adempimenti del lavoro, per venire incontro alle difficolta delle aziende e dei lavoratori a causa dell'emergenza Coronavirus. Riportiamo integralmente il testo, in attesa del provvedimento ufficiale : "Come Ministro del Lavoro e delle Politiche Sociali, ho immediatamente convocato sindacati e imprese per mettere in campo le prime azioni per fronteggiare le circostanze impreviste che hanno coinvolto lavoratori e aziende dei comuni interessati dalle misure di contenimento: Sospensione del pagamento dei contributi previdenziali e assistenziali e dei premi assicurativi fino al 30 aprile 2020; Cassa integrazione ordinaria e assegno ordinario di integrazione salariale per tutti i lavoratori che possono accedere a Cig ordinaria, straordinaria e Fis. Questi strumenti saranno finanziati con risorse dedicate, senza oneri a carico delle imprese né limiti di durata del rapporto di lavoro e adottando una procedura semplificata. Inoltre, tali periodi di integrazione salariale ... prosegue sul nostro sito

IMMOBILIARE

A cura di Elena Albricci

Quando un bene è condominiale?

Com'è noto il Codice Civile non fornisce una definizione chiara e precisa di parti comuni condominiali, l'unica fonte in tal senso la possiamo trovare nell'art. 1117 c.c. il quale si limita, tuttavia, ad indicare quali sono le parti dell'edificio che devono essere considerate in comunione tra tutti i condomini. Si tratta, infatti, di beni che si presumono comuni, salvo diversa disposizione tra le parti. La Corte di Cassazione con una recentissima sentenza, la m. 4890 del 24 febbraio 2020, pronunciandosi su un caso in cui il condominio reclamava la proprietà esclusiva del locale contatori, ha sancito che: "in presenza di uno stabile asservimento di un bene al godimento delle proprietà individuali situate all'interno dell'edificio in condominio, si deve presumere che detto bene sia di proprietà comune a tutti i condomini". Pertanto, in ragione della suddetta pronuncia il vano contatori è stato definito di proprietà di tutti i condomini. Si aggiunga inoltre che, come capita in diverse occasioni, nel caso in cui i contatori condominiali ... prosegue sul nostro sito

Amministratore e conto corrente condominiale

Una recentissima sentenza del Tribunale di Roma, la n. 2255 del febbraio 2020, ha previsto la condanna alla restituzione di somme per l'amministratore di condominio che aveva utilizzato in maniera poco chiara il conto corrente condominiale. In particolare, il condominio aveva citato in giudizio l'ex amministratore chiedendo al tribunale di accertare la responsabilità dello stesso per mala gesto e chiedendo di condannarlo al pagamento di Euro 20.000 a titolo di risarcimento danni. Il condominio aveva sollevato diversi casi di grave irregolarità contabile commessi dall'amministratore, in particolare aveva affermato che l'amministratore abitualmente utilizzava i fondi raccolti per pagare i fornitori o per lavori di manutenzione straordinaria per altre finalità e scopi, non solo, l'amministratore aveva utilizzato i soldi sul conto condominiale per pagare un autovettura. Il Tribunale, verificate tutte le irregolarità, ha condannato l'amministratore al pagamento di una minor somma rispetto a quella richiesta.

PRIVACY

A cura di Elena Albricci

Privacy e le nuove sinergie con la lotta

Una delle novità introdotte dalla nuova legge di bilancio 2020 è rivolta al rafforzamento della lotta all'evasione fiscale. Al fine di offrire una maggiore cooperazione è stata creata una nuova sinergia tra l'agenzia delle Entrate e la Guardia di Finanza. In particolare grazie alle nuove tecnologie messe a disposizione di questi due enti sarà possibile visionare ed estrarre documenti, fotografie e video dalle informazioni che ogni utente carica spontaneamente sui diversi siti e social. Tutte queste informazioni possono contribuire a comprendere il tenore di vita e la capacità contributiva di ogni singolo contribuente. Lo stile di vita di ogni soggetto potrà essere esaminato sotto la lente di ingrandimento dell'Agenzia delle Entrate. Si parla infatti delle c.d. "fonti aperte", ovvero, come specificato sopra, di utilizzare come fonte per le informazioni i siti internet, social network. L'utilizzo delle fonti è espressamente consentito da due circolari la n. 16/E del 28.04.16 dell'AdE e la n. 1/2018 del 04.12.17 della GFD.

PRIVACY

A cura di Elena Albricci

D.Lgs. 101/2018 e le novità per gli avvocati

Il Regolamento Europeo n. 679/2016 disponeva l'esonero generale ed astratto all'informativa per gli avvocati che raccoglievano dati presso terzi nell'ambito dell'attività difensiva e di tutte le attività collegate alla stessa. Il Decreto Legislativo n. 101/2018, introdotto per adeguare la normativa nazionale, ovvero il vecchio D.Lgs 196/03 al GDPR ha, al contrario, ribadito l'obbligo per gli avvocati di fornire informative anche ai terzi e più in generale della necessità per gli stessi di adeguarsi al GDPR altrimenti potrebbero essere passibili di sanzioni. Pertanto gli avvocati potrebbero essere chiamati a rispondere di un eventuale mancata informativa verso terzi e dovranno dimostrare di aver agito secondo i principi privacy di accountability e privacy by design. Tuttavia, per gli stessi, è previsto un particolare esonero, ovvero, possono evitare di fornire informative a terzi solo qualora i dati personali che ricevono debbano rimanere riservati conformemente ad un obbligo di segreto professionale disciplinato dal diritto ... prosegue sul nostro sito

Nuove bio-plastiche anti-scadenza

AMBIENTE

A cura di Sara Vetteruti

I lavoratori del Centro Enea di Brindisi sono al lavoro per lo sviluppo di nuove plastiche Green da applicare nel settore alimentare. La ricerca in particolare si propone di realizzare, e siamo già a buon punto, delle bio-pellicole intelligenti, prodotte con materiali 100% biodegradabili e compostabili, che possano cambiare colore in caso di deterioramento del cibo. Le pellicole sarebbero prodotte utilizzando per le bio-plastiche la «trasformazione degli zuccheri contenuti nel mais e nelle barbabietole, mentre i bio-compositi sono stati ottenuti aggiungendo alla bio-plastica additivi provenienti dagli scarti di lavorazione dei settori agroalimentari tipici del territorio». La portata incredibilmente innovativa consiste nel fatto che le pellicole progettate sono in grado di dare una risposta specifica all'ambiente con cui vengono a contatto, alcune sono infatti progettate per segnalare lo stato di conservazione dell'alimento, altre per prolungarne la conservazione. Una tale attività di ricerca si pone perfettamente in linea con l'economia ... prosegue sul nostro sito

L'opinione

Perché la blockchain è importante

Fulvio Bucci

Nel 1999, parlando delle possibili interruzioni di Internet, l'economista Milton Freidman affermava: "L'unica cosa che manca, ma che presto verrà sviluppata, è una moneta elettronica affidabile: un metodo con cui su internet sia possibile trasferire fondi da A a B senza che A conosca B o che B conosca A – nello stesso modo in cui posso prendere una banconota da 20 dollari e consegnarla a qualcuno…". In fondo, la tecnologia blockchain è la tecnologia della tenuta sicura dei registri in un contesto trustless. Se si pensa alle applicazioni della tecnologia blockchain, gli effetti presumibilmente si manifesteranno in tre aree: 1. Eliminazione degli intermediari. Parecchie delle aree nelle quali si sta cercando di applicare la Tecnologia blockchain sono spesso molto costose a causa del numero di intermediari coinvolti nel sistema. I servizi finanziari ne sono un esempio lampante. Anche per transazioni relativamente esigue, diciamo un ricarico di 5USD per usare una carta oltreoceano o lo 0,2% di commissione applicato al commerciante per l'uso della carta di credito, l'istituto responsabile guadagna miliardi di dollari l'anno che potrebbero essere restituiti agli utenti finali del sistema. 2. Efficienze. Alcuni asset sono semplicemente molto inefficienti oggi. Chiunque abbia acquistato una casa o trasferito del … prosegue sul nostro sito

La foto della settimana

A cura di Elisabetta Ubiali

*Claudio Maestroni, "**Petosino - Bergamo**" (https://instagram.com/claudio_maestroni?igshid=vn7oj8goazl9)*

CHORUS VOLLEY
Bergamo stravince

Guido Politi

Dopo 63 partite tra campionato di categoria e campionato giovanile, le quattro squadre della società scalano le classifiche dei campionati FIPAV 2019/2020. Una prima fase di campionato oltre le aspettative quella che ha visto coinvolte le quattro squadre della Chorus Volley – Bergamo academy, l'innovativo progetto nato con l'obiettivo di valorizzare la pallavolo bergamasca e le sue atlete, che stanno disputando la prima stagione dei campionati di categoria e giovanili 2019/2020 FIPAV in quattro diverse categorie: Serie B2 e Under18, Serie C e Under 16 ECC, 1° Divisione e Under 16 e 2° Divisione e Under 14 ECC. Nei campionati giovanili (Under 18, Under 16, Under 14), le squadre Chorus Volley – Bergamo academy guidano al primo posto le classifiche generali avendo conquistato nel complesso 25 vittorie a punteggio pieno e due match vinti al tie break. Una carica che si ritrova anche nei campionati di categoria che procedono meglio di quanto previsto all'esordio dallo staff tecnico, infatti la Serie B2 guidata da mister Atanas Malinov è sempre più vicina alla zona playoff con il 4° posto in classifica. Qualche difficoltà in più invece per le atlete più giovani di Chorus Volley - Bergamo academy, la serie C di Dall'Angelo e Peruta, la I° divisione di Sciarra e Innocenti e la II° divisione di Dall'Angelo e Riboli che, per scelta societaria, scendono in campo scontrandosi con pallavoliste più grandi in termini di età e di esperienza chiudendo l'andata rispettivamente in 11°, 9° e 11° posizione. Un confronto duro che le atlete stanno superando conquistando partita dopo partita punti importanti in chiave salvezza. Un percorso di crescita che coinvolge e appassiona non solo le atlete di Chorus Volley – Bergamo academy che quotidianamente seguono sessioni di training molto impegnative, ma anche lo staff tecnico che attraverso l'analisi costante dei risultati costruisce il piano di allenamento in sinergia con una strategia di lavoro che si focalizza sul miglioramento sia della squadra che delle singole atlete con l'obiettivo di potenziarne le capacità e migliorarne le prestazioni in campo. "Abbiamo la fortuna di avere uno staff molto coeso e unito che condivide tutte le strategie di lavoro. – sostiene Danilo Finazzi, Direttore Sportivo

BERGAMÉ

avuto ottimi feedback in proposito, sia rispetto alla qualità dello staff tecnico che alla preparazione delle atlete, anche da parte dell'allenatore federale nazionale Nino Gagliardi in occasione del progetto "L'Italia siete voi" che ci ha visti coinvolti come unica società del territorio bergamasco. "Obiettivo primario era quello di scendere in campo con la voglia di dimostrare le capacità delle nostre ragazze. – afferma Gianpaolo Sana, Presidente Chorus Volley – Bergamo academy – Da questo primo bilancio possiamo dire, non solo di aver centrato il nostro primo obiettivo, ma anche di aver superato le nostre aspettative. Il progetto Chorus Volley – Bergamo academy nasce dalla volontà di incentivare la crescita dei talenti del territorio promuovendo questo sport nel settore giovanile con trasparenza, competenza e professionalità e si fonda sulla collaborazione tra 8 società sportive bergamasche (Lemen Volley, Brembo Volley Team, Martinengo Volley, Scanzorosciate Pallavolo, Usf Virtus Ponti Sull'isola, Volley Excelsior Bergamo, Seriana Volley Albino e Polisportiva Brembate Sopra).

20 chef, di cui 16 bergamaschi per un 2020 tra le stelle

Giuseppe Politi

Torna InGruppo, l'iniziativa che fino al 30 aprile vede 20 chef (tristellati, stellati e d'alto livello) della ristorazione lombarda, di cui 16 bergamaschi, unire le forze per sostenere l'ottava edizione del progetto. L'obiettivo è quello di proporre a curiosi e appassionati, spesso intimoriti da prezzi elevati, la degustazione a pranzo o a cena di un menù completo che valorizzi le specialità del territorio. Il tutto a un prezzo prestabilito "Prête a manger". Tra le novità di questa nuova edizione è l'ingresso del neostellato ristorante Impronte di Bergamo e dello stellato più in quota d'Italia, il Cantinone di Madesimo. L'8° edizione di Ingruppo, l'iniziativa gourmet dal cuore orobico che celebra l'alta cucina, per tutti. Una proposta che riunisce 20 ristoranti, di cui 10 stellati, promuovendo le eccellenze territoriali, con un successo sempre più ampio anche tra millennials e social food lovers, avvicinando anche la clientela meno tradizionale alle meraviglie dell'alta cucina. Venti ristoranti, di cui 8 stellati e 2 tristellati Michelin, proporranno lo speciale format, con menu e proposte dedicate, dal fino al 30 aprile 2020, tutti i giorni, sia a pranzo che a cena. L'edizione 2020 nasce sulla scia della 65° Guida Michelin Italia che ha incoronato la Lombardia come la regione più stellata d'Italia con ben 62 ristoranti premiati. Tra le new entry: Impronte, di Bergamo, che con il giovane chef Cristian Fagone, classe 1988, ha conquistato la sua prima stella e da quest'anno entra a far parte di INGRUPPO. Con lui anche Il Cantinone, di Madesimo (SO), guidato da Stefano Masanti e il suo sous chef Stefano Ciabarri, uno dei pochi ristoranti in quota (1.550) ad aver conquistato una stella. Al loro fianco Da Vittorio e il Mudec di Enrico Bartolini: fiori all'occhiello di INGRUPPO che può vantare ben 2 dei 3 chef tristellati della Lombardia (11 in Italia). E ancora Sadler, Casual, Frosio, Il Saraceno, Loro e Osteria della Brughiera, tutti con una stella Michelin. Completano il gruppo, Collina, La Caprese, Lio Pellegrini, Al Vigneto, Antica Osteria dei Camelì, Posta, Roof Garden Restaurant, Tenuta Casa Virginia, Pomiroeu e Cucina Cereda. In totale, 16 ristoranti della provincia di Bergamo, che, secondo la 65°guida Michelin presentata lo scorso novembre, conferma la sua posizione

BERGAMÉ

dell'olimpo della ristorazione italiana. E non è un caso che INGRUPPO abbia un cuore bergamasco. Da 3 edizioni a questa parte però, INGRUPPO guarda "aldilà delle mura cittadine" interessando anche 2 ristoranti di Milano, uno di Monza – Brianza e, da quest'anno, uno della provincia di Sondrio, favorendo così la massima valorizzazione del territorio lombardo e delle sue eccellenze enogastronomiche. Un firmamento che di anno in anno riscuote sempre più successo. Partito nel 2013, INGRUPPO, coinvolge una clientela sempre più variegata e giovane. Sono proprio i millennials, infatti, a guidare le ultime tendenze in fatto di ristorazione. Non è un caso, del resto, che i social network siano tra i principali alleati di INGRUPPO. Ne sono dimostrazione le pagine Facebook e Instagram di INGRUPPO, voci cool e dinamiche dell'esperienza. A convincere è, come da tradizione, la formula di INGRUPPO che prevede proposte di alta qualità nella scelta della materia prima, nella creatività e nella realizzazione del piatto, a un prezzo accessibile. Per info www.ingruppo.bg.it, anche in inglese.

Eventi d'Arte

La Grande arte da ammirare in Emilia

Mentre a Modena fervono i lavori per la Pinacoteca di Carpi a Palazzo dei Pio, dal 4 aprile al 21 giugno sarà possibile gustarne una nutrita anteprima. La mostra Rare pitture. Da Guercino a Mattia Preti - a cura della direttrice dei Musei di Palazzo Pio, Manuela Rossi - presenterà circa 100 dipinti e disegni realizzati tra il Rinascimento e il Barocco. Tra i grandi maestri che animeranno il percorso ci saranno Guercino, Palma il Giovane, Mattia Preti, José de Ribera; ma anche Parmigianino e ... prosegue sul nostro sito

Leonardo sbarca ad Hollywood

Nuove iniziative sono in cantiere per portare sul grande schermo l'icona del genio universale di Leonardo da Vinci: il Louvre ha annunciato la proiezione al cinema del film evento Una notte al Louvre: Leonardo Da Vinci che verrà proiettato su scala globale dal 16 al 22 settembre 2020; Jodie Foster sarebbe al lavoro per dirigere e recitare in un nuovo blockbuster hollywoodiano che avrà come protagonista la Mona Lisa, mentre si vocifera che Leonardo Di Caprio andrà ad interpretare un biopic sempre ... prosegue sul nostro sito

Tina Modotti a Roma

Il progetto Roma Fotografia 2020 EROS - in corso a Roma fino al 6 aprile - mira a delineare, attraverso la fotografia, i contorni e le sfumature della forza straordinaria che muove il mondo: il Desiderio. Nell'ambito di questo progetto, fino all'8 marzo saranno esposte 38 opere a Palazzo Merulana, incentrare intorno alla figura di Tina Modotti.

Libri

Cyrano de Bergerac di E. Rostand

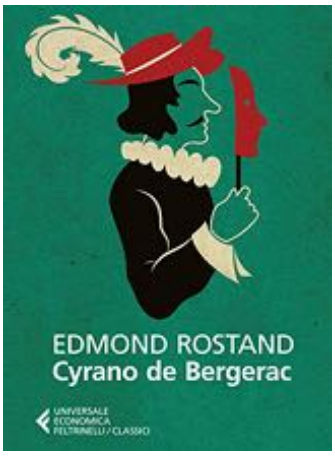

Cyrano de Bergerac è un estroso e umorale spadaccino, veloce tanto di spada quanto di parola e dotato di un enorme naso. Sotto la scorza burbera e la spavalderia verso i nemici, egli nasconde un amore infelice perché impossibile per la bellissima cugina Rossana, che a sua volta è innamorata del giovane cadetto Cristiano. Venutone a conoscenza Cyrano non solo si fa da parte, ma favorisce la relazione tra i 2, scrivendo lettere e poesie d'amore direttamente all'amata. Ma quando Cristiano muore e Rossana si ritira in convento, sarà troppo tardi per rivelare la verità?

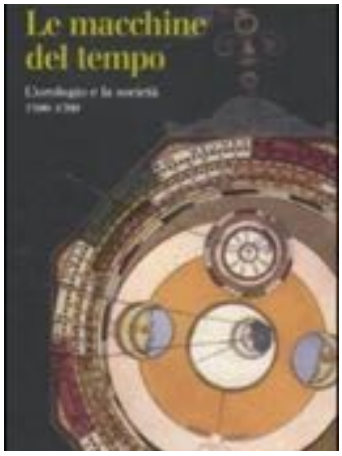

La macchina del tempo di H. G. Wells

Nell'Inghilterra di fine Ottocento, nessuno crede all'inventore che dice di aver escogitato un marchingegno per viaggiare attraverso i secoli. Eppure, le cicatrici sul suo corpo sembrano confermare la storia di un viaggio in un futuro lontanissimo, in cui si è perso il ricordo del mondo conosciuto. È un universo che nessuna intelligenza avrebbe mai concepito così desolante e inumano, popolato da creature fragili e pacifiche sottomesse a esseri crudeli e ripugnanti che si nutrono della loro carne. È un universo che fa sorgere una domanda: è questa la meta cui conduce il genio più luminoso?

Io sono leggenda di R. Matheson

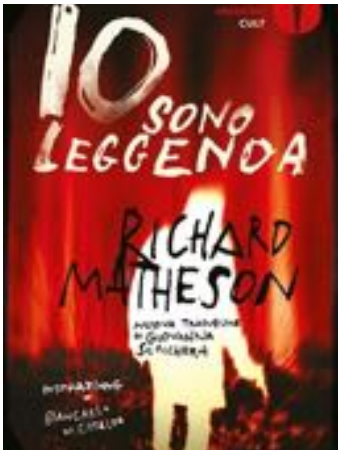

Robert Neville è probabilmente l'ultimo uomo vivente sul pianeta, ma in questo mondo apocalittico e straniato non è solo. Un morbo incurabile ha trasformato uomini, donne e bambini in vampiri assetati di sangue. Di giorno Robert attraversa le rovine della civiltà, seguendo le tracce dei mostri come un cacciatore sulle orme della preda, li studia, sperimenta nuovi modi per sterminarli. Di notte si barrica in casa, assediato dalle creature delle tenebre, e implora che sorga presto il sole. Chi sono i buoni e chi i cattivi? Ci sono davvero dei buoni e dei cattivi? O ci sono solo eventi e creature … prosegue sul nostro sito

La qualificazione inutile

Maurizio Montagna

Nel 1980, la cittadina americana di Eugene conta poco più di 100.000 abitanti. Eppure, per la terza volta consecutiva, l'impianto locale (lo stadio Hayward dell'università dell'Oregon) è sede dei Trials olimpici di atletica leggera, le gare che tradizionalmente decidono quali atleti Usa parteciperanno ai Giochi. Negli Stati Uniti ci si può chiamare come si vuole, si può essere primatisti del mondo, si può anche aver dominato quattro anni di competizioni senza perderne una – ma se poi non si conquista il podio ai Trials, sotto la fiamma di Olimpia non ci si va. One shot, o dentro o fuori. Un criterio molto particolare, ben diverso da quello adottato da gran parte dei comitati olimpici, che selezionano gli atleti ritenuti migliori e più competitivi. Ogni federazione sportiva americana che contempla queste prove sceglie indipendentemente un luogo e una data. E l'atletica ha optato, ancora una volta, per Eugene. A essere escluse dalla manifestazione solo le staffette (che sfuggono ai rigidi criteri individuali di qualificazione) e le distanze lunghissime, e cioè maratona e marcia (20 e 50 km): queste ultime discipline si sono già svolte separatamente a maggio, a Niagara Falls. Tutte le gare in programma serviranno a qualificare gli atleti ai Giochi di Mosca, la cui cerimonia d'apertura si svolgerà poco meno di un mese dopo: i Trials di Eugene sono previsti dal 21 al 29 giugno, la cerimonia olimpica di apertura è fissata per il successivo 19 luglio. Se non che, la squadra Usa a Mosca non ci andrà. Lo ha deliberato il congresso degli Stati Uniti, che ha ratificato una decisione del presidente Jimmy Carter: il boicottaggio dei Giochi viene decretato per protesta contro l'invasione sovietica dell'Afghanistan. Per rafforzare questo provvedimento, in marzo è stata addirittura introdotta una contestatissima norma che consente alle autorità di ritirare il passaporto agli atleti americani, impedendo loro di lasciare il paese. E privandoli, pur temporaneamente, di uno dei diritti fondamentali dell'uomo, la libertà di espatriare. Niente sogno olimpico per lo sport a stelle e strisce, dunque. I Trials, però, si disputano lo stesso. Chi perde se ne resta a casa, chi vince, anche. Oltre al danno, la beffa, per atleti che si sono preparati all'appuntamento olimpico per quattro anni e (...)

Storie di Sport

poi sono costretti dalle autorità a non andarci, ma devono far finta di qualificarsi. Tanto più che, durante le gare, viene diffusa una notizia: i dirigenti federali americani saranno regolarmente a Mosca. Il che aggiunge beffa a beffa. Tra i partecipanti ai Trials più surreali della storia qualcuno è svogliato e ne ha ben donde. Ma la parola d'ordine è gareggiare "come se nulla fosse accaduto". Se non altro, perché la città punta a ricavare 5 milioni di dollari dalla manifestazione. I più attesi sono le stelle degli ostacoli, entrambi primatisti del mondo delle rispettive distanze: nei 110 hs Renaldo Nehemiah, che l'anno seguente avrebbe corso per primo la distanza in meno di 13 secondi, e nei 400 hs Edwin Moses, imbattuto dall'agosto 1977 e destinato a diventare il più grande di sempre nella sua specialità. Grandi aspettative anche per l'ottocentista Don Paige, a cui il boicottaggio impedirà una sfida con i fuoriclasse inglesi Sebastian Coe e Steve Ovett. Molta curiosità, infine, per il giovanissimo centista Stanley Floyd, 19enne il 23 giugno, che è indicato come la grande promessa dell'atletica a stelle e stri… prosegue sul nostro sito

A cura di
EMANUELE BASSO RICCI
ETFANews
PERIODICO TRIMESTRALE
SETTEMBRE - NOVEMBRE 2019
N.10

Finanza

Negoziati con Regno Unito nel post Brexit

Luca Baj

Il Consiglio dell'Unione europea ha adottato una decisione che autorizza l'avvio di negoziati per un nuovo partenariato con il Regno Unito e che nomina formalmente la Commissione negoziatore dell'UE. Il Consiglio ha inoltre adottato le Direttive di negoziato che costituiscono il mandato della Commissione per i negoziati. In particolare, evidenzia il Consiglio, l'UE intende istituire con il Regno Unito un accordo di libero scambio in cui sia garantita l'assenza di tariffe e contingenti applicabili agli scambi di merci. L'accordo dovrà prevedere la cooperazione in materia doganale e normativa. Dovrà comprendere anche modalità efficaci di gestione e sorveglianza, di risoluzione delle controversie e di esecuzione. Il mandato contiene inoltre disposizioni per la futura cooperazione in settori quali il commercio digitale, la proprietà intellettuale, gli appalti pubblici, la mobilità, i trasporti, l'energia e la pesca. L'UE, conclude il Consiglio, cercherà di istituire con il Regno Unito un partenariato globale per la sicurezza che dovrà comprendere la cooperazione in materia penale, in politica estera, nella sicurezza e nella difesa.

Jeryco
(https://instagram.com/jerycoink?igshid=146jcaf6n9ufn)

Certificates

Un buon Equity protection per chi cerca la cedola

Danilo Zanni

Oggi parliamo di un certificato che fa parte della famiglia degli equity protection con cedola. Il certificato emesso da banca Aletti il 23/12/2019 scadrà il 16/12/2026 e ha una protezione del 100% in caso di discesa del sottostante che è l'eurostoxx Select Dividend 30. Il certificato paga una cedola del 5,25% all'anno, se a ogni data di osservazione annuale, durante il mese di dicembre, il sottostante è pari almeno al 95% dello stike price. A scadenza, qualsiasi sia il rendimento del sottostante, il certificato rimborserà 100 euro. L'obiettivo di questo certificato è cercare una buona cedola sul mercato, in tempi di coupon magri, senza tuttavia tenere … prosegue sul nostro sito

Investment Protection Advisors

veradent CLINIC
Il Centro Dentale vicino a casa
Zogno (Bg)
Via Cesare Battisti, 18
Tel. 0345 247092
zogno@veradentclinic.it
www.veradentclinic.it
Direttore Sanitario Dr. Fabio Invernizzi
Informazione sanitaria ai sensi della legge 248 (legge Bersani) del 04/08/2006.

COPIA OMAGGIO

interValli

veradent CLINIC
Il Centro Dentale vicino a casa
Check-up professionale e ablazione completa del tartaro
39 Euro
Tel. 0345 247092

MTSM SRL | WWW.INTER-VALLI.COM — Mensile di informazione e di approfondimento culturale, storico e sportivo — ANNO XIII N. 1 FEBBRAIO 2020

C'ERA UNA VOLTA LA BUONA POLITICA

LUCA TIRONI
L'EDITORE

La buona politica non ha colore ma sono le persone che fanno buona o cattiva politica. Mi chiederete il perché di questa frase. Molto semplicemente perché sono le iniziative delle persone che fanno parte degli schieramenti politici a fare buona o cattiva politica. Le scelte che vengono operate quando uno ricopre un incarico istituzionale, nel bene o nel male, sono scelte che dovrebbero riguardare sempre il meglio per il Paese. Non bisognerebbe mai porsi il problema che fare buona politica sia una garanzia solo di uno schieramento politico, ma sarebbe bene prendere per buone tutte le iniziative che anche l'altro schieramento politico fa e cercare di portarle avanti perché buone iniziative fatte da persone competenti, non bisognerebbe mai "cassare" una iniziativa se positiva ma solo per il fatto che fosse stata partorita dallo schieramento politico avversario. Purtroppo, nella realtà, ciò non accade quasi mai. Una volta scalzato l'avversario in modo democratico, attraverso le elezioni, si fa terra bruciata su tutto ciò che è stato fatto dalla lista avversaria e così succede ogni volta, da qualsiasi parte ci si metta. Si ricomincia da capo, con perdita di tempo (....).

CONTINUA A PAGINA 27

MONTAGNA
Dalla Regione fondi per la cura del territorio
A PAGINA 4

TURISMO
Il rilancio parte da Dossena: siglato l'AdP
A PAGINA 5

AMBIENTE
Incontro sulla T2 Molte idee e altrettanti dubbi
A PAGINA 8

TURISMO
Cresce la via delle castagne Finanziati i nuovi servizi

La via delle Castagne è il progetto realizzato e promosso del comune di Zogno che ha la finalità di promuovere le castagne nella stagione autunnale e la riscoperta di un'antica via di collegamento con la Mercatorum, già battuta in epoca medievale per la posizione strategica di difesa.

A PAGINA 2 E 3

SANITA'
Inaugurata una palestra sul fiume Brembo
A PAGINA 9

CULTURA
Studenti in VacCanza in Val Taleggio
A PAGINA 11

SPORT
Si ferma L'OBF A rischio anche l'OUT 2020
A PAGINA 12

PELLEGRINI LAB ZOGNO
CENTRO RIPARAZIONI E VENDITA
FOLLETTO, BIMBY
e...piccoli elettrodomestici
I NOSTRI SERVIZI
RIVENDITA E RITIRO FOLLETTO
ASSISTENZA TECNICA
VENDITA FOLLETTO USATI
(vari modelli) con garanzia 12/24 mesi
NOLEGGIO E SERVIZIO CORTESIA
ORARI
DA LUNEDÌ A VENERDÌ
10.00 - 12.00 / 15.30 - 19.00
SABATO
09.30 - 12.00 / 15.30 - 18.00
CONTATTI
ZOGNO (BG) VIA MAZZINI, 77
CELL. 328/9631693 - 328/4547263
info@pellegrinilab.it ■ www.pellegrinilab.it

LATTERIA DI BRANZI
www.latteriadibranzi.it
PRODOTTI TIPICI - MENU TRADIZIONALI

BAITA DEI SAPERI E DEI SAPORI BREMBANI
ZOGNO (BG) - Via Grotte delle Meraviglie,14a - Tel.0345.92061
Orario continuato

Finanza

Circolare di Bankit su segnalazioni delle fiduciarie

Luca Baj

Il 4 febbraio 2020, la Banca d'Italia ha posto in consultazione le disposizioni sulle segnalazioni periodiche per le società fiduciarie, contenute in un'apposita Circolare. La trasmissione di queste segnalazioni, secondo quanto affermato dalla stessa Banca d'Italia nel Documento di Consultazione, permetterebbe all'Autorità di Vigilanza di accedere a informazioni strutturate sulla dimensione operativa e sull'effettivo grado di rischio di riciclaggio e di finanziamento al terrorismo al quale ciascuna fiduciaria è esposta. Le informazioni fino a oggi acquisite dalla Banca d'Italia relativamente all'attività delle fiduciarie, infatti, non si sono rivelate sufficienti, complete, esaustive e confrontabili, con la conseguenza di risultare di scarso aiuto per la valutazione del grado di esposizione delle società vigilate al rischio in questione. In questo senso, le segnalazioni previste dalla Circolare permetterebbero di avere una visione più chiara e completa sulle attività delle segnalanti. La società segnalante dovrebbe fornire informazioni … prosegue sul nostro sito

Consultazione MEF sulle modifiche al TUF

Sara Vetteruti

Con riguardo alle modifiche apportate al TUF, e dirette all'adeguamento al Regolamento Prospetto UE, il Ministero dell'Economia e delle Finanze ha avviato una pubblica consultazione che terminerà il 27 marzo. Le modifiche interessate dalla consultazione riguardano per lo più il Prospetto da pubblicare per l'offerta pubblica o l'ammissione alla negoziazione di titoli entro un mercato regolamentato, materia disciplinata appunto dal Regolamento UE 2017/1129. Il MEF sottolinea che la materia è già ampiamente disciplinata dal TUF e che le modifiche proposte, e la relativa consultazione, mirano per lo più ad effettuare una adeguamento terminologico e definitorio ed una ricognizione della normativa al fine di abrogare le norme nazionale afferenti aspetti ora disciplinati dalla normativa europea, oltre a verificare la piena conformità del sistema normativo nazionale al Regolamento, aggiornandola laddove necessario, ad esempio in tema di whistleblowing e di esenzioni ai sensi degli arti. 1 e 3 del Regolamento Europeo.

Piano Consob delle attività di regolazione

Sara Vetteruti

Pubblicato il Piano Consob delle attività per l'adozione degli atti di regolazione generale e per la revisione periodica dei regolamenti e degli altri atti di contenuto generale. Il Piano si propone di informare sulle principali tematiche di attività regolamentare 2020, evidenziando il programma degli interventi. Tra gli interventi previsti figurano, a titolo esemplificativo: l'adeguamento delle disposizioni del Regolamento Emittenti concernenti l'equilibrio tra generi nella composizione degli organi di amministrazione e controllo alla luce della legge … prosegue sul nostro sito

J.P.Morgan lancia un nuovo ETF su bond HY: analisi e selezione multifattoriale

ETF

Emanuele Basso Ricci

In un sistema a tassi ridotti, altamente liquido ma che continua a rivedere al ribasso le aspettative di crescita, selezionare le remunerative esposizioni HY per non dover fare i conti con la strutturale debolezza degli issuers più esposti, risulta operazione laboriosa e certo riservata ad operatori professionali e di comprovata esperienza. Mentre i mercati, appesantiti oggi dal sell off "avviato" dai timori per la diffusione del coronavirus, si interrogano sulle future ripercussioni degli eventi sulle già deboli prospettive di crescita, le banche centrali rinnovano tuttavia la propria disponibilità ad ulteriori interventi espansivi, questa volta certo assistiti da politiche fiscali che alcuni già definiscono senza precedenti. Sarà forse l'ennesima replica di ciò cui abbiamo ripetutamente assistito in questi ultimi dieci anni di continui risk off poi trasformati in periodi di eccessivo ottimismo da stimoli continui? Il nuovo J.P. Morgan Global High Yield Corporate Bond Multi-Factor UCITS ETF (IE00BKKCKJ46), denominato in USD, appena quotato su ETFplus si propone di rispondere alle esigenze degli investitori in cerca di soluzioni d'investimento obbligazionarie in grado di affrontare scenari in rapido mutamento. L'ETF propone infatti esposizione ad un paniere di obbligazioni HY costruito secondo una strategia multifattoriale atta a replicare alcune delle logiche di base della gestione attiva, fornendo quindi una selezione più attenta alle dinamiche del rischio, la quale, potenzialmente potrebbe costituire un argine agli alti livelli di indebitamento raggiunti, un posizionamento in grado di giovarsi di un ulteriore allentamento delle tensioni indotto dalle istituzioni senza chiudere le porte a futuri apprezzamenti. La selezione, estesa a livello ... prosegue sul nostro sito

I 9 ETF PIÙ IMPORTANTI

Titolo	Prezzo	Precedente	Var.	Var. %
SPDR S&P 500	144,5000	144,5000	-5,6500	-3,7629%
iShares MSCI Emerging Index Fun	0,5270	0,5270	-0,0013	-0,2461%
	2,2885	2,2885	-0,0925	-3,8849%
United States Oil Fund	11,5620	11,5620	-0,2140	-1,8173%
	12,0020	12,0020	-0,5500	-4,3818%
ProShares UltraShort Lehman 20	9,6360	9,6360	-0,4340	-4,3098%
	2,0650	2,0650	-0,0910	-4,2208%
LYXOR FTSEMIB DAI 2X LEV UCITS	3,4650	3,4650	-0,1310	-3,6429%

FTSEMIB

Nessuna conferma della candela precedente e la settimana si chiude con una perdita dell'indice di quasi 10 punti percentuali. Anche in questo caso attenzione ai livelli di supporti più immediati, in area 22.200 punti circa, rappresentati dalla trendline rialzista di medio e dalla media mobile a 50 settimane. Sotto tali livelli troviamo le medie mobili a 100 e 200 settimane, rispettivamente in area 21.500 e 20.700 punti. Supporto di lungo in area 18.000 punti. Il Macd gira decisamente al ribasso.

DAX

Decisamente male il Dax che perde oltre 10 punti percentuali ed arretra dai 13200 punti fino agli 11.700 punti. La media mobile a 200 settimane transita a 12000 punti, sotto di questa resta il supporto rappresentato dalla trendline rialzista di medio periodo, in area 11300 punti da quello di lungo, in area 10000 punti. Particolare attenzione dunque alla chiusura dell'indice sotto i 12.000 punti ed alla conferma della prossima candela settimanale. Prima resistenza la media mobile a 100 settimane, in area 12250 punti, e quella a 50, in area 12500.

S&P500

Anche l'indice americano mette a segno la peggior performance settimanale dal 2008, aprendo in gap down ed arretrando di oltre 10 punti percentuali, dai 3330 punti ai 2880 punti. In quest'area transita la media mobile a 100 settimane, mentre quella a 50 transita in area 3030 punti. Al di sotto troviamo la media mobile a 200 settimane, in area 2660 punti ed il supporto di lungo periodo rappresentato dalla trendline rialzista che parte dai minimi del 2008, in area 2470 punti circa.

NIKKEI

Candela settimanale che non si vedeva da diversi anni, con una perdita per l'indice nipponico di quasi 10%. I prezzi arrivano velocemente sul supporto rappresentato dalla rialzista di lungo periodo, che unisce i minimi del 2013, in area 8500 punti circa, con quelli relativi del 2016, in area 15.000 punti. Anche la media mobile a 200 settimane transita in area 20700, per cui una discesa dei prezzi sotto tale livello, confermato dalle prossime candele settimanali, rappresenterebbe un segnale di inversione di trend di medio periodo.

ORO

Il crollo dei mercati azionari spinge l'oro sui massimi, quasi a 1700 dollari per oncia. Il metallo giallo raggiunge questi livelli nella prima arte della settimana, arretrando stranamente nella fase acuta della discesa fino a sotto i 1630 dollari. Dal punto di vista tecnico il trend resta rialzista, con il Macd ben impostato; il primo supporto è rappresentato dalla media mobile a 10 settimane che transita in area 1580 dollari, dove si potrebbe cercare di entrare in caso di raggiungimento di tale livello.

PETROLIO

Decisamente negativa la settimana del petrolio che perde oltre il 15% passando dai 52,5 dollari ai 45 dollari, arrivando a testare il supporto di lungo periodo rappresentato dalla trendline rialzista che unisce i minimi raggiunti nel 2016, a 29 dollari con quelli relativi del 2019 a 42 dollari circa. Fondamentale la tenuta di tale supporto al di sotto del quale lo scenario può ulteriormente peggiorare. Al rialzo primo livello di resistenza in area 50,5 e 55 dollari al barile.

APPLE

Anche Apple perde oltre 15 punti dalla chiusura della scorsa settimana, arretrando velocemente fino ai 260 dollari. Primo supporto a 235 dollari, dove transita la media mobile a 50 settimane, sotto la quale troviamo quella a 100 in area 215 dollari. Molto negativo anche il Macd.

SPREAD

Anche Apple perde oltre 15 punti dalla chiusura della scorsa settimana, arretrando velocemente fino ai 260 dollari. Primo supporto a 235 dollari, dove transita la media mobile a 50 settimane, sotto la quale troviamo quella a 100 in area 215 dollari. Molto negativo anche il Macd.

Titoli

Per visualizzare i grafici vai su
www.primosegno.com/grafici

Banco BPM

Prezzo	Variazione %	Capitalizzazione
2,07	-4,2208%	3,120731435E+09
Minimo	**Massimo**	**Volume**
2,03	2,12	37.187.855,00
Min. 52 sett.	**Max. 52 sett.**	**P/E**
1,58	2,59	30,37
Rendimento	**Obiettivo 1 anno**	**EPS**
0,04	0,04	0,07

Cattolica Assicurazioni

Prezzo	Variazione %	Capitalizzazione
6,73	-2,4638%	1,125639559E+09
Minimo	**Massimo**	**Volume**
6,72	6,91	840.417,00
Min. 52 sett.	**Max. 52 sett.**	**P/E**
6,58	8,98	9,47
Rendimento	**Obiettivo 1 anno**	**EPS**
0,06	9,00	0,71

Unicredit

Prezzo	Variazione %	Capitalizzazione
12,00	-4,382%	2,680490776E+10
Minimo	**Massimo**	**Volume**
11,84	12,35	31.099.941,00
Min. 52 sett.	**Max. 52 sett.**	**P/E**
9,07	14,44	7,91
Rendimento	**Obiettivo 1 anno**	**EPS**
0,05	16,38	1,52

Generali

Prezzo	Variazione %	Capitalizzazione
16,90	-2,1141%	2,652387286E+10
Minimo	**Massimo**	**Volume**
16,70	17,14	7.908.586,00
Min. 52 sett.	**Max. 52 sett.**	**P/E**
15,52	19,63	9,64
Rendimento	**Obiettivo 1 anno**	**EPS**
0,05	16,43	1,75

Eni

Prezzo	Variazione %	Capitalizzazione
11,76	-2,5365%	4,2730808319E+10
Minimo	**Massimo**	**Volume**
11,54	11,94	31.367.813,00
Min. 52 sett.	**Max. 52 sett.**	**P/E**
11,05	16,06	17,34
Rendimento	**Obiettivo 1 anno**	**EPS**
0,07	18,06	0,68

UBI Banca

Prezzo	Variazione %	Capitalizzazione
3,82	-3,8268%	4,335241524E+09
Minimo	**Massimo**	**Volume**
3,77	3,92	13.468.087,00
Min. 52 sett.	**Max. 52 sett.**	**P/E**
2,04	4,51	17,29
Rendimento	**Obiettivo 1 anno**	**EPS**
0,03	3,33	0,22

Enel

Prezzo	Variazione %	Capitalizzazione
7,92	-0,4903%	8,0470096115E+10
Minimo	**Massimo**	**Volume**
7,76	8,01	58.616.247,00
Min. 52 sett.	**Max. 52 sett.**	**P/E**
5,28	8,61	31,54
Rendimento	**Obiettivo 1 anno**	**EPS**
0,04	5,59	0,25

Intesa Sanpaolo

Prezzo	Variazione %	Capitalizzazione
2,29	-3,8849%	4,0047837885E+10
Minimo	**Massimo**	**Volume**
2,26	2,35	255.436.464,00
Min. 52 sett.	**Max. 52 sett.**	**P/E**
1,80	2,63	9,54
Rendimento	**Obiettivo 1 anno**	**EPS**
0,08	2,58	0,24

Fineco Banca

Prezzo	Variazione %	Capitalizzazione
9,83	-1,2462%	5,980093668E+09
Minimo	**Massimo**	**Volume**
9,61	9,90	5.211.999,00
Min. 52 sett.	**Max. 52 sett.**	**P/E**
8,42	12,56	24,81
Rendimento	**Obiettivo 1 anno**	**EPS**
0,03	10,53	0,40

Saipem

Prezzo	Variazione %	Capitalizzazione
3,47	-3,6429%	3,452307702E+09
Minimo	**Massimo**	**Volume**
3,39	3,53	16.778.822,00
Min. 52 sett.	**Max. 52 sett.**	**P/E**
3,30	5,05	288,75
Rendimento	**Obiettivo 1 anno**	**EPS**
	5,47	-0,07

Unipolsai

Prezzo	Variazione %	Capitalizzazione
2,33	-3,4855%	6,46718681E+09
Minimo	**Massimo**	**Volume**
2,31	2,39	6.124.790,00
Min. 52 sett.	**Max. 52 sett.**	**P/E**
2,14	2,79	9,94
Rendimento	**Obiettivo 1 anno**	**EPS**
0,06	2,19	0,23

FCA

Prezzo	Variazione %	Capitalizzazione
11,56	1156,2000%	1,1562E+01
Minimo	**Massimo**	**Volume**
11,40	11,73	17.415.825,00
Min. 52 sett.	**Max. 52 sett.**	**P/E**
10,93	14,89	2,85
Rendimento	**Obiettivo 1 anno**	**EPS**
0,05	17,68	4,06

LE 9 BANCHE PIÙ IMPORTANTI DEL MONDO				
Titolo	Prezzo	Precedente	Var.	Var. %
ICBC	144,5000	144,5000	-5,6500	-3,7629%
CCB	20,3700	20,3700	-0,5700	-2,7221%
ABC	0,5270	0,5270	-0,0013	-0,2461%
HSBC Holdings, plc.	2,2885	2,2885	-0,0925	-3,8849%
J P Morgan Chase & Co Depositar	11,5620	11,5620	-0,2140	-1,8173%
BNP PARIBAS ACT.A	12,0020	12,0020	-0,5500	-4,3818%
MITSUBISHI UFJ FINANCIAL GROUP	9,6360	9,6360	-0,4340	-4,3098%
Bank of America Corporation	2,0650	2,0650	-0,0910	-4,2208%
Citigroup, Inc.	3,4650	3,4650	-0,1310	-3,6429%

LE 9 ASSICURAZIONI PIÙ IMPORTANTI DEL MONDO				
Titolo	Prezzo	Precedente	Var.	Var. %
PING AN	144,5000	144,5000	-5,6500	-3,7629%
ALLIANZ SE NA O.N.	20,3700	20,3700	-0,5700	-2,7221%
CHINA LIFE INSURANCE (TW)	0,5270	0,5270	-0,0013	-0,2461%
AIA	2,2885	2,2885	-0,0925	-3,8849%
AXA	11,5620	11,5620	-0,2140	-1,8173%
	12,0020	12,0020	-0,5500	-4,3818%
MetLife, Inc.	9,6360	9,6360	-0,4340	-4,3098%
Allstate Corporation (The)	2,0650	2,0650	-0,0910	-4,2208%
Prudential Financial, Inc.	3,4650	3,4650	-0,1310	-3,6429%

LE 5 ACCIAIERIE PIÙ IMPORTANTI DEL MONDO				
Titolo	Prezzo	Precedente	Var.	Var. %
Arcelor Mittal NY Registry Shar	144,5000	144,5000	-5,6500	-3,7629%
NIPPON STEEL CORPORATION	20,3700	20,3700	-0,5700	-2,7221%
HESTEEL CO LTD	0,5270	0,5270	-0,0013	-0,2461%
POSCO	2,2885	2,2885	-0,0925	-3,8849%
JIANGSU SHAGANG GR	11,5620	11,5620	-0,2140	-1,8173%

CRIPTOVALUTE					
Nome	Prezzo	Massimo	Minimo	Var.	Var. %
BTC-EUR	7.842,39	8.079,32	7.728,70	-153,86	-1,92%
ETH-EUR	203,88	212,89	197,26	-2,85	-1,38%
XRP-EUR	0,21	0,22	0,21	-0,00	-1,67%

LE 9 CASE AUTOMOBILISTICHE PIÙ IMPORTANTI DEL MONDO				
Titolo	Prezzo	Precedente	Var.	Var. %
VOLKSWAGEN AG VZO O.N.	144,5000	144,5000	-5,6500	-3,7629%
TOYOTA MOTOR CORP	20,3700	20,3700	-0,5700	-2,7221%
RENAULT	0,5270	0,5270	-0,0013	-0,2461%
General Motors Company	2,2885	2,2885	-0,0925	-3,8849%
HyundaiMtr(1P)	11,5620	11,5620	-0,2140	-1,8173%
Ford Motor Company	12,0020	12,0020	-0,5500	-4,3818%
HONDA MOTOR CO	9,6360	9,6360	-0,4340	-4,3098%
FIAT CHRYSLER AUTOMOBILES	2,0650	2,0650	-0,0910	-4,2208%
SUZUKI CO LTD	3,4650	3,4650	-0,1310	-3,6429%

MATERIE PRIME					
Commodity	Prezzo	Massimo	Minimo	Var.	Var. %
Oro	1.648,10	1.662,50	1.636,70	8,10	0,49%
Petrolio Greggio	46,80	48,38	45,88	-1,93	-3,96%
Rame	2,57	2,58	2,52	-0,01	-0,29%
Mais	368,00	374,00	361,75	-2,50	-0,67%
Caffé	109,10	109,35	105,35	0,00	0,00%

VALUTE					
Simbolo	Prezzo	Max 52 sett.	Min 52 sett.	Var.	Var. %
EUR/USD	1,1005	1,1440	1,0780	-0,0002	-0,0220%
USD/JPY	108,1720	112,2260	104,8710	-1,3570	-1,2389%
GBP/USD	1,2775	1,3510	1,1959	-0,0117	-0,9070%
USD/CHF	0,9679	1,0229	0,9606	-0,0002	-0,0227%
EUR/JPY	119,0030	127,4700	115,8680	-1,5130	-1,2554%
EUR/GBP	0,8612	0,9396	0,8276	0,0077	0,9010%
EUR/CHF	1,0648	1,1476	1,0581	-0,0007	-0,0629%
GBP/JPY	138,1760	148,8580	126,6550	-3,0130	-2,1340%
CHF/JPY	111,7520	114,3730	106,8100	-1,3200	-1,1674%
GBP/CHF	1,2364	1,3399	1,1675	-0,0116	-0,9318%
USD/RUB	67,0205	67,6422	60,8646	0,6843	1,0315%

primosogno ARTE

Presenta:
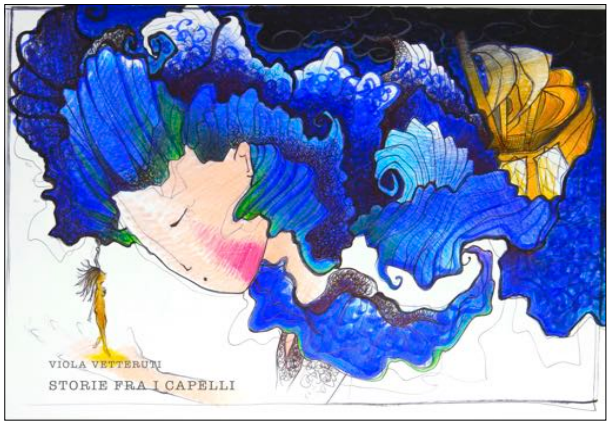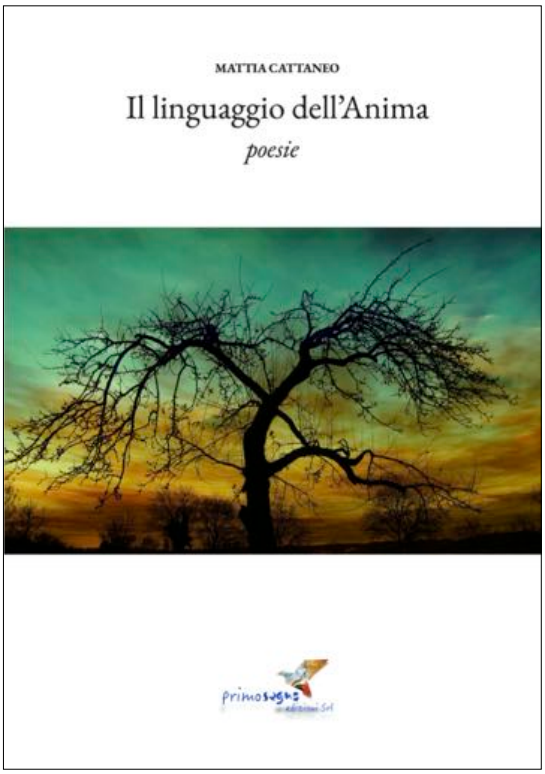
IN VERSIONE CARTACEA E DIGITALE